

Bijlage 2: Uitwerking bezuinigingsmaatregel 8,5

Verminderen areaal openbare sport- en speelplekken

Besluit Raad Pre-Begroting:

8-5				
Maatregel:				
Verminderen van het areaal openbare sport- en speelvoorzieningen waar het gebruik beperkt van is. De inschatting is dat het om 30-50% van het aantal openbare sport- en speelplekken gaat.				
Toelichting:				
Door het daadwerkelijk gebruik van locaties te monitoren, mede in relatie tot het aantal kinderen in de buurt, kan achterhaald worden welke locaties het minst benut worden. Deze locaties kunnen dan opgeheven worden. De afstand tot een speelplek vanaf de woning wordt dan vermoedelijk vergroot van nu 400 meter voor kinderen tot 12 jaar naar verwachting naar zo'n 600 meter.				
Besparing:				
Door het indikken van het aantal locaties is indicatief een bedrag van € 200.000 te besparen.				
2020	2021	2022	2023	2024 e.v.
		€ 200.000	€ 200.000	€ 200.000
Overwegingen:		Indikking gebeurt alleen als er alternatieven in de nabijheid voorhanden zijn. Deze afstand wordt vergroot van nu 400 meter vanaf de woning naar zo'n 600 meter (kinderen tot 12 jaar).		

In de Pre-Begroting 2021 heeft de Raad besloten het areaal openbare sport- en speelplekken te verminderen. Het budget voor de instandhouding van de openbare sport- en speelplekken is gekort met € 200.000, -- Het spreekt voor zich dat een dergelijke taakstelling gevolgen heeft voor het aanbod van sport- en speelplekken. De inschatting was dat het om 30-50% van het aantal locaties zou gaan.

Tabel 1: overzicht budget openbare sport- en speelplekken 2021-2024

	2021	2022	2023	2024
Onderhoud sport- en speelvoorzieningen	402.218	202.218	202.218	202.218
Vervanging speeltoestellen t.b.v. de 3 Maastrichtse speeltuinen	16.248	16.248	16.248	16.248
Budget openbare sport- en speelvoorzieningen	418.466	218.466	218.466	218.466

Er is een reservebudget van € 663.636,- (per 1-1-2021). Dit wordt ingezet om in 2021 en 2022 groot onderhoud te doen op de locaties die behouden blijven. En om de kosten die voorkomen uit het indikken van het areaal te financieren.

De context

In de nota Speulentere: Bewegvriendelijk Maastricht is op meerdere plekken benadrukt dat Maastricht, stadsbreed, over een royaal aanbod aan openbare sport- en speelplekken beschikt. Per 26 kinderen is één speelplek aanwezig, met een goede spreiding over de stad. Er zijn meerdere argumenten om dit aanbod aan te passen, te weten:

- De financiële taakstelling: Uitvoering geven aan bezuinigingsmaatregel 8,5 (indikken areaal openbare sport- en speelplekken)
- De kwaliteit van de speelplekken: Maastricht beschikt enerzijds over grotere sport- en speelvoorzieningen met een ruim aanbod van afwisselende toestellen en met een goede ontmoetingsmogelijkheden. Deze sport- en speelplekken bieden voldoende uitdaging en afwisseling voor een goede motorische ontwikkeling. Er zijn echter nog veel meer speelplekken waarvan de meerwaarde in twijfel mag worden getrokken (kleine speelplekken, met één of enkele toestellen en daardoor weinig speel-, beweeg- en ontmoetingswaarde). Vaak zijn die kleine speelplekken ook nog op een steenworp afstand gelegen van andere kleinere of grotere speelplekken.
- IKC-ontwikkeling: Bij speerpunt 1 van de nota Bewegvriendelijk Maastricht is als ambitie geformuleerd om rondom de nieuwe IKC's een beweegvriendelijke omgeving te realiseren. Het is meer dan verdedigbaar dat in dat geval de kleinere speelplekken rondom deze IKC-locaties komen te vervallen. Hierbij wordt uitgegaan van het afstandscriterium van 400 meter zoals o.a. opgenomen in de Omgevingsvisie Maastricht 2040 en de sportnota.

Er zijn kortom, meerdere goede redenen om naar het aanbod van openbare sport- en speelplekken te kijken. Daarbij moet direct worden opgemerkt dat de bezuinigingstaakstelling van de gemeente fors is. Deze opmerking vloeit mede voort uit de opbouw van de kosten van de huidige speelplekken. Er zijn in Maastricht ongeveer 200 openbare sport- en speelplekken. De kosten voor instandhouding zijn voor elke locatie bekend. Deze zijn gebaseerd op het meerjarenonderhoudsplan (MJOP). Er zijn grote verschillen in de kosten per locatie. Eenieder zal begrijpen dat de instandhoudingskosten van de sportplek aan De Griend (skate/skeeler, sportkooi, etc.) een veelvoud is van de kosten van een kleine speelplek met enkele toestellen voor de kleinste kinderen.

Om de kostenstructuur van de openbare sport- en speelplekken inzichtelijk te maken zijn de sport- en speelplekken in een volgorde gezet van klein naar groot. Vervolgens is berekend wat de jaarlijkse kosten voor instandhouding zijn voor de 50 grootste plekken, voor de daaropvolgende 50 middelgrote, de daaropvolgende 50 kleinere en voor de 50 kleinste speelplekken. In figuur 1 is per groep weergegeven hoeveel procent van het jaarlijkse totale budget voor instandhouding van alle sport- en speelplekken, die groep opsoupeert.

Figuur 1: Instandhoudingskosten speelplekken naar omvang van de plekken.

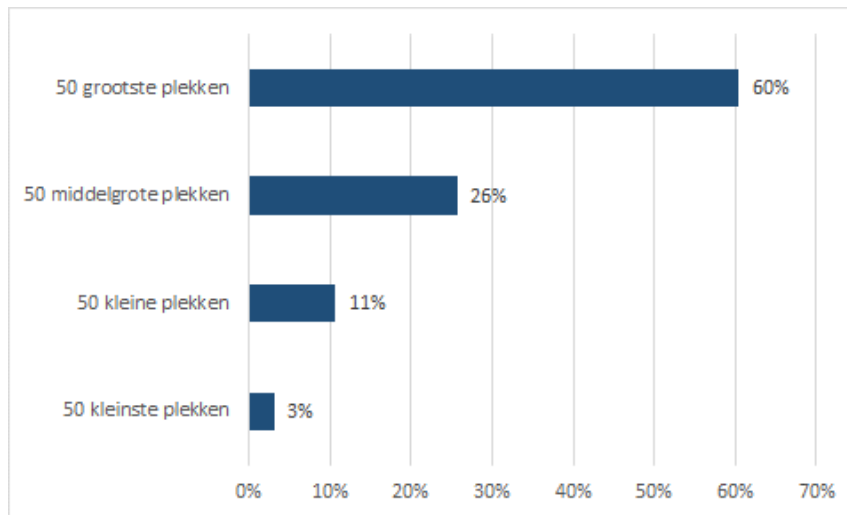

Uit de figuur blijkt dat de jaarlijkse kosten voor de kleinste 50 speelplekken bijna verwaarloosbaar zijn. Deze 50 kleinste plekken souperen slechts 3% op van het totale budget. De daaropvolgende 50 kleine plekken zijn verantwoordelijk voor 11 % van de kosten. De meeste kosten (60% van alle kosten) worden veroorzaakt door de 50 grootste sport- en speelplekken. Met andere woorden, als er € 200.000, -- (iets meer dan 40% van het budget) wordt bezuinigd dan zal:

- Hetzij de 50 kleinste, de 50 kleine en de 50 middelgrote speelplekken en nog een aantal grote speelplekken moeten worden opgeheven om de bezuinigingstaakstelling te bereiken.
- Hetzij vrijwel alle grote sport- en speelplekken moeten worden opgeheven.
- Hetzij een slimme combinatie van de bovenstaande twee.

Kortom, het behalen van de bezuinigingstaakstelling leidt 'linksom of rechtsom' tot rigoureuze ingrepen. Om de besluitvorming op dat gebied te ondersteunen zijn er drie scenario's gemaakt en zijn per scenario de gevolgen (zowel financieel als op het gebied van aanbod, spreiding en kwaliteit van speelplekken) inzichtelijk gemaakt.

Scenario 1: Het raadbesluit

Uitgangspunt

In dit scenario is het behalen van de bezuinigingstaakstelling het uitgangspunt geweest. Er is strikter uitgegaan van de inrichtingsprincipes zoals opgenomen in de Omgevingsvisie Maastricht 2040. Te weten: De focus ligt op één, bij voorkeur centraal gelegen, goede en veilig bereikbare, openbare sport- en speelvoorziening per buurt (eventueel voor twee buurten samen). Hier omheen blijft een beperkt aantal kleinschalige sport- en/of speelvoorzieningen bestaan waarbij voor jeugd t/m 12 jaar

uitgegaan wordt van een actieradius van 400 meter. Vanaf 12 jaar, inclusief volwassenen en senioren, is deze 1000 meter

Gezien de taakstelling kunnen niet alle grote sport- en speelplekken behouden blijven. Er wordt daarom ook flink gesaneerd in de locaties voor tieners (halveren van het aantal calisthenics-locaties, opheffen skatevoorziening Kennedybrug), verdwijnen er een tiental jeu des boules banen en verdwijnt ook een aantal grotere speelplekken voor de jongste jeugd. Verder vindt rondom de grotere sport- en speelplekken een stevige sanering plaats van kleine speelplekken, tenzij in dat geval een 70-kilometerweg overgestoken moet worden (50-kilometerwegen zijn in dit scenario niet als harde grens aangehouden). In dit scenario is gestreefd naar een iets ruimer aanbod van sport- en speelplekken in de wijken waar de sport- en beweegdeelname het laagst is. Juist in die wijken is het niet vanzelfsprekend dat inwoners lid worden van sportverenigingen en zijn openbare sport- en speelplekken belangrijk.

De gevolgen

Aanbod

De gevolgen van het eerste scenario op het aanbod van speelplekken in Maastricht zijn vanzelfsprekend groter dan in scenario 2. Van de bestaande 200 speelplekken worden er circa 125 opgeruimd. Er blijven dus nog 75 speelplekken in de stad over. Per 75 kinderen is er een speelplek. In bijlage 2 is een overzicht opgenomen per buurt welke locaties worden voorgesteld om op te heffen. Ook is een kaart (bijlage 4 en 5) toegevoegd van Maastricht met daarop de situatie van de sport- en speelplekken na uitvoering van scenario 3. Om de sport- en speelplekken zijn cirkels getrokken met een afstand van 400 meter om de locatie heen. Hierdoor wordt zichtbaar dat voor vrijwel iedereen binnen 400 meter van de woning een sport en/of speelplek beschikbaar is.

In tabel 2 is per stadsdeel weergegeven wat de gevolgen zijn voor het aanbod van de speelplekken voor kinderen van 0 tot 12 jaar. Per stadsdeel wordt weergegeven hoeveel kinderen er zijn per speelplek, zowel voor de huidige situatie als voor de situatie wanneer er 125 speelplekken zijn opgeruimd. Ook is aangegeven wat de uitgaven zijn per kind per jaar voor de speelplekken per stadsdeel (huidig en toekomstig). Als laatste is per stadsdeel aangegeven hoeveel procent er wordt bezuinigd op de speelplekken in het scenario.

Tabel 2: Gevolgen van scenario 1 op het aanbod van en de uitgaven aan speelplekken per stadsdeel.

	Huidig		Uitgaven per kind per jaar	Scenario 1		Uitgaven per kind per jaar	Besparing
	Aantal kinderen per plek			Aantal kinderen per plek			Besparing
Stadsdeel	0-5 jr	6-11 jr		0-5 jr	6-11 jr		
Centrum	30	19	€ 32,56	65	41	€ 16,44	50%
Zuidwest	37	37	€ 22,31	69	69	€ 18,17	19%
Noordwest	21	21	€ 60,06	60	61	€ 32,24	46%
Noordoost	26	28	€ 57,05	67	71	€ 35,50	38%
Zuidoost	31	34	€ 28,50	135	146	€ 14,01	51%
Totale stad	26	26	€ 45,30	74	75	€ 25,55	44%

Uit de tabel blijkt dat in dit scenario circa 1/3 van de speelplekken voor de 0 tot 12-jarigen overblijft. De uitgaven aan speelplekken per kind blijven in de stadsdelen Noordwest en Noordoost (daar waar de sport- en beweegdeelname het laagst is) het hoogst.

Uit aanvullend onderzoek blijkt dat de van locaties voor tieners (o.a. indikken van het aantal calisthenics-locaties, opheffen skatevoorziening Kennedybrug i.v.m. nabijheid skatebaan Griend), het verdwijnen van een tiental jeu des boules banen en het verdwijnen van een aantal grotere sport- en speelplekken, 43% op het areaal voor deze doelgroep wordt bezuinigd.

Niet de gehele bezuiniging wordt gerealiseerd (in totaal 44% in plaats van 50% van het beschikbaar budget). Verwacht wordt dat de laatste 6% bezuiniging nog kan worden gevonden door middel van efficiencymaatregelen zonder dat dit tot het opheffen van extra sport- en speelplekken moet leiden.

Het verwijderen van de circa 125 sport- en speelplekken kost geld. Immers er is sprake van sloop, afvoeren materialen en het herstellen van de openbare ruimte. Deze kosten worden geraamd op €500.000.

Scenario 2: Conform speerpunt 3 van de nota Bewegvriendelijk Maastricht: Kwaliteitsslag openbare sport- en speelplekken:

De uitgangspunten

In dit scenario is het gehele aanbod van speelplekken op wijkniveau tegen het licht gehouden. Daarbij is per wijk gekeken naar het verminderen van het aantal locaties op basis van de inrichtingsprincipes van de Omgevingsvisie Maastricht 2040.

- Behoud van de kwalitatief goede en grotere sport- en speelplekken: de grotere en kwalitatief goede plekken, die de meeste uitdaging bieden, blijven behouden. Sport- en speelplekken binnen een straal van 400 meters van deze grotere plekken komen in aanmerking voor opheffen.
- Behoud van spreiding: In dit scenario is ook gekeken naar de mogelijkheden voor vooral jonge kinderen om een speelplek te bereiken zonder dat een verbindingsweg moeten worden overgestoken. Daarbij zijn 50-kilometerwegen als 'harde grens' aangehouden. Ook is zoveel mogelijk gekeken naar het handhaven van een redelijk aanbod, gegeven het aantal kinderen in de betreffende wijk.
- Terugdringen van overmaat: In sommige wijken is sprake van een onevenredig groot aantal sport- en speelplekken, vaak ook binnen enkele tientallen meters van elkaar gevestigd. In dergelijke situaties wordt een stevige reductie van het aantal locaties voorgesteld.

De gevolgen

Aanbod

Gevolg van dit scenario is dat het aantal sport- en speelplekken wordt teruggebracht van circa 200 naar circa 125. Dat is een daling van 75 plekken. Er is dan per 50 kinderen een sport of speelplek. Ondanks deze daling is in scenario 2 nog steeds sprake van een goed verdedigbare spreiding van sport- en speelplekken. Vrijwel nergens zal het voorkomen dat jonge kinderen (tot circa 10 jaar) een 50-kilometerweg moeten oversteken om een sport of speelplek te bereiken. Ook geldt dat in dit scenario alle grote sport- en speelplekken gehandhaafd blijven.

Financieel

Een groot nadeel van Scenario 2 is dat het scenario niet in de buurt komt van de beoogde taakstelling van 50%. Met scenario 2 wordt slechts 9% bezuinigd op de jaarlijkse kosten voor instandhouding (€50.000). Dat is ook niet verwonderlijk, want scenario 2 zet in op behoud van de grotere plekken (60% van het budget) en terugdringing van de overmaat aan kleinere, weinig aantrekkelijke speelplekken. Die laatste categorie speelplekken brengt nu eenmaal relatief weinig kosten met zich mee.

Scenario 3: Niets doen

Het is vanzelfsprekend mogelijk om niets te doen. In dat geval blijft het huidige aanbod van speelplekken gehandhaafd met alle voor- en nadelen van dien. Voordelen zijn de fijnmazige spreiding en het draagvlak onder grote delen van de bevolking (het opheffen van speelplekken, hoe goed onderbouwd ook, leidt vrijwel altijd tot stevige weerstand bij de omwonenden). Per 25 kinderen is er een speelplek.

Er zijn ook nadelen aan dit scenario verbonden. Er blijft in dit geval een (te) ruimhartig aanbod van sport- en speelplekken, waarbij er te veel speelplekken gehandhaafd blijven waarvan de meerwaarde (zijnde de speel-, beweeg- en de ontmoetingswaarde) echt betwijfeld mag worden. Vanzelfsprekend wordt de bezuinigingstaakstelling niet bereikt.

Tabel 3: De scenario's samengevat.

	Scenario 1, het Raadsbesluit	Scenario 2, kwaliteitsslag	Scenario 3, niets doen
Aantal openbare sport- en speelplekken	75	125	200
Structurele besparing	€ 200.000	€ 50.000, (inzetten onderwijs)	-
Besparing als % van de totale kosten	44%	9%	-

Communicatie

Na besluitvorming van de Raad wordt er een communicatietraject gestart. De buurten worden geïnformeerd over de consequenties van de bezuinigingen op de sport- en speelplekken in hun buurt. We hebben eerst tijd genomen om de consequenties op buurtniveau van de bezuinigingsmaatregel in beeld te brengen. Het moment om contact te leggen met de buurten hebben we helaas als gevolg van corona moeten uitstellen. Nu we te maken hebben met een lockdown is het niet mogelijk (geweest) om (fysiek) op buurtniveau in gesprek te gaan met inwoners en andere betrokken partijen. We willen dit proces zorgvuldig inzetten. Het onderwerp leent zich niet om digitaal te bespreken.

Er zijn 36 buurten in Maastricht. In de binnenstad zijn geen locaties aanwezig en dit wijzigt ook niet. In 3 buurten wijzigt er niks. Met 32 buurten vinden dan informerende gesprekken plaats. Naar verwachting zal dit door alle coronamaatregelen niet voor de zomervakantie 2021 opgestart kunnen worden. De inschatting is dat er 1 à 2 gesprekken per buurt nodig zijn. De verwachting is dat de communicatie met de 32 buurten een half jaar gaat duren.

In sommige buurten is er de ruimte om in overleg met de buurt te bekijken of de keuze voor de locaties die behouden blijven de meest geschikte/gewenste is. Hierbij is het wenselijk wel rekening te blijven houden met het afstandscriteria van 400 meter.

Gefaseerd afbouwen

Vanaf 2022 is er geen budget meer om de sport- en speelplekken die in scenario 1 voorgesteld zijn te verwijderen, in stand te houden. Immers het budget voor zowel het dagelijks beheer en onderhoud (denk hierbij aan reparaties aan toestellen en ondergronden, herstellen van vandalisme, uitvoeren van inspecties, schoonhouden van locaties) en de vervangingen is gehalveerd.

De eigenaar van een openbaar toegankelijk speeltoestel is verantwoordelijk voor de veiligheid ervan. De veiligheid van speeltoestellen is geregeld in het Warenwetbesluit Attractie- en Speeltoestellen (WAS). De Voedsel- en Warenautoriteit (VWA) is belast met de controle en inspectie van de veiligheid van speeltoestellen. Als eigenaar van de ondergrond is en blijft de gemeente aansprakelijk voor (eventuele) schade aan sport- en speelvoorzieningen. Het risico om het onderhoud en beheer van sport- en speeltoestellen over te dragen aan buurtbewoners is –helaas- te groot.

Zodra met een buurt het communicatieproces is afgerond starten we met het afbouwen van het dagelijks beheer en onderhoud van de locaties die niet behouden blijven. Indien uit de (wettelijk verplichte) inspecties blijkt dat de reparatie kosten te hoog zijn en deze niet meer in verhouding staan tot de instandhoudingstermijn van het toestel wordt dit verwijderd. De verwachting is dat eind 2024 scenario 1 kan worden afgerond. Overigens houdt dit niet in dat er niet meer gesport of gespeeld kan worden op locaties waarvan de sport en/of speeltoestellen verwijderd zijn. Deze mogelijkheid blijft er wel maar dan zonder speel- en/of sporttoestellen. De sport- en speelplekken die behouden blijven worden conform de meerjarenonderhoudsplanning (MJOP) vervangen. De inrichtingsplannen van deze locaties worden, net als nu, voorgelegd aan de buurt.

Bijlage 1: Overzicht scenario 1 per buurt

	Aantal locaties die vervallen	Aantal locaties die behouden blijven	Percentage (budget) dat vervalt
Daalhof	7	5	50%
Heugemerveld	3	1	57%
Nazareth	4	1	45%
Limmel	2	1	39%
WitteVrouwenVeld	9	3	60%
Malberg	13	5	46%
De Heeg	12	3	58%
Amby	7	5	27%
Borgharen	1	2	32%
Biesland	2	1	30%
Campagne	1	2	22%
Caberg	2	2	61%
Oud Caberg	2	2	27%
Belfort	5	3	41%
Mariaberg	4	2	39%
Dousberg /Hazendans	2	2	58%
Malpertuis	6	3	32%
Pottenberg	6	2	42%
Brusselsepoort	5	2	59%
Wolder	2	1	20%
Jekerdal (1 locatie)	0	2	0%
Villapark	1	1	32%
Wijck	1	1	23%
Sint Maartenspoort	3	1	55%
Boschstraatkwartier	0	1	0%
Statenkwartier	1	1	61%
Kommelkwartier (1)	1	1	4%
Jekerkwartier	2	4	67%
Binnenstad (0)	0	0	0%
Boschpoort	3	2	49%

Wijckerpoort	2	3	21%
Itteren	1	1	45%
Randwijck	1	1	47%
Heugem	8	1	53%
Heer	6	4	45%
Scharn	4	1	80%
TOTALEN	129	73	45%

Bijlage 2: Overzicht voorstel per buurt scenario 1.

Wijk	Speelplek	Aktie
AMBY	Appelhegge trapveld	Handhaven
AMBY	Schovenlaan	OPRUIMEN
AMBY	Dennenhoven	OPRUIMEN
AMBY	Molenweg	Handhaven
AMBY	Doomhoeve	OPRUIMEN
AMBY	Roggehegge	OPRUIMEN
AMBY	Heukelplein	OPRUIMEN
AMBY	Jan Peterstraat (school)	Handhaven
AMBY	Molenweg Tina	Handhaven
AMBY	Appelhegge	Handhaven
AMBY	Discusworp Geusselpark	Handhaven
BELFORT	Keurmeestersplein	Handhaven
BELFORT	Wolkammersdreef Tinnegietersdreef	OPRUIMEN
BELFORT	Ebenistendreef Touwslagersdreef	OPRUIMEN
BELFORT	Ooftmengersdreef	OPRUIMEN
BELFORT	Beeldsnijdersdreef	OPRUIMEN
BELFORT	Hultersdreef	Handhaven
BELFORT	Kroesmeesterdreef	OPRUIMEN
BELFORT	Klokbekerstraat Akkerwig	Handhaven
BIESLAND	Cannerweg	OPRUIMEN
BIESLAND	Athosplein Gascognelaan	OPRUIMEN
BIESLAND	Sint Theresiaplein	Handhaven
BORGHAREN	Bovenstraat Middenstraat	OPRUIMEN
BORGHAREN	Hertog van Brabantlaan	Handhaven
BORGHAREN	Ireneweg	Handhaven
BOSCHPOORT	Jachthoornstraat Meutestraat	OPRUIMEN
BOSCHPOORT	Nimrodstraat	Handhaven
BOSCHPOORT	Weidmannstraat	OPRUIMEN
BOSCHPOORT	Voedingskanaalweg	Handhaven
BOSCHSTRAATKWARTIER	Sint Teunisstraat	Handhaven
BRUSSELSE POORT	Erfprinsbastion	OPRUIMEN
BRUSSELSE POORT	Fons Olterdissenstraat	OPRUIMEN
BRUSSELSE POORT	Orleansplein	OPRUIMEN
BRUSSELSE POORT	Sint Lucassingel	OPRUIMEN
BRUSSELSE POORT	Mariabastion	Handhaven
BRUSSELSE POORT	Frederik Bastionstraat	OPRUIMEN
BRUSSELSE POORT	Antoon van Elenstraat	Handhaven
CABERG	Tamboerijnstraat	Handhaven
CABERG	Rondostraat	OPRUIMEN
CABERG	Bazuinstraat 2 locaties	Handhaven
CABERG	Peter Huijssenlaan	OPRUIMEN
CAMPAGNE	Emilionlaan	OPRUIMEN
CAMPAGNE	Aramislaan	Handhaven
CAMPAGNE	Pomerollaan	Handhaven
DAALHOF	Marsanahof	Opruimen
DAALHOF	AppiushofDrenkelingsweg	Handhaven
DAALHOF	Muzenhof	Opruimen
DAALHOF	NeptunushofTrichterbaan	Handhaven

DAALHOF	Palatijnhof	OPRUIMEN
DAALHOF	Cupidohof Romeinsebaan	Verplaatsen naar Vulcanushof
DAALHOF	Cyclophenhof	Verplaatsen naar Centaurenhof
DAALHOF	PlutohofTrichterbaan	OPRUIMEN
DAALHOF	Cassiushof	OPRUIMEN
DAALHOF	Centaurenhof	handhaven
DAALHOF	Vulcanushof Pomonahof	handhaven
DAALHOF	TellushofJupiterhof	Handhaven
DAALHOF	Romulushof	Verplaatsen naar Centaurenhof
DAALHOF	PiiniushofVergiliushof	Handhaven
DAALHOF	RomeinsebaanAureliushof	OPRUIMEN
DE HEEG	Ramershaag	OPRUIMEN
DE HEEG	Trappendaal100meter	OPRUIMEN
DE HEEG	Moesdaal100meter	OPRUIMEN
DE HEEG	Trappendaal	OPRUIMEN
DE HEEG	HaafkensborgTO68	OPRUIMEN
DE HEEG	Welsdaal	Handhaven
DE HEEG	Smissenhaag	OPRUIMEN,
DE HEEG	Geyaartsborg	OPRUIMEN,
DE HEEG	Holdaal	OPRUIMEN
DE HEEG	Reyershaag	Handhaven
DE HEEG	Camphaag	OPRUIMEN,
DE HEEG	ReyckenborgNoteborg	OPRUIMEN
DE HEEG	Moselborg	OPRUIMEN
DE HEEG	Maastrichterweg Kinderboerderij	opruimen
DE HEEG	BrusborgRijksweg	Handhaven
DOUSBERG HAZENDANS	Martenslindestraat	Handhaven
DOUSBERG HAZENDANS	Veldwezeltstraat	OPRUIMEN
DOUSBERG HAZENDANS	Hazendansplein	Handhaven
DOUSBERG HAZENDANS	Koninksemstraat	OPRUIMEN
HEER	Gerard Walravenstraat	Handhaven
HEER	Henricus van Heerstraat	OPRUIMEN
HEER	Oeslingerbaan	OPRUIMEN
HEER	Godefridus van Heerstraat	OPRUIMEN
HEER	Atoomstraat	OPRUIMEN
HEER	Sint Servatiusweg	Handhaven
HEER	NielsBohrstraatMarcusTellerstraat	OPRUIMEN
HEER	Breemakkergaard	OPRUIMEN
HEER	Keersboomgaard	Handhaven
HEER	7 Januaristraat	Handhaven
HEUGEM	DeDistele	OPRUIMEN
HEUGEM	Oosterweg	OPRUIMEN
HEUGEM	Atropabeemd	OPRUIMEN
HEUGEM	Lunariabeemd	OPRUIMEN
HEUGEM	Molensingel	OPRUIMEN
HEUGEM	Molensingel	OPRUIMEN
HEUGEM	Aan de Dellinge	OPRUIMEN
HEUGEM	Bolderikplein	OPRUIMEN
HEUGEM	Kornoeljeweed	Handhaven
HEUGEMERVELD	MgrPoelsplein	OPRUIMEN

HEUGEMERVELD	PausLeo13plein	OPRUIMEN
HEUGEMERVELD	AalmRoumenplein	OPRUIMEN
HEUGEMERVELD	AalmVerheggenplein	Handhaven
ITTEREN	Geneinde Putsteeg	OPRUIMEN
ITTEREN	Op de Bos	Handhaven
JEKERDAL	Champs Elyseeweg Beren	Handhaven
JEKERDAL	Mergelweg	Handhaven
JEKERKWARTIER	Tapijnterrein	OPRUIMEN
JEKERKWARTIER	Grote Looierstraat	Handhaven
JEKERKWARTIER	Callistenics StayOK	Handhaven
JEKERKWARTIER	Aldenhofpark Berenkuil	Handhaven
JEKERKWARTIER	Kemland	Handhaven
JEKERKWARTIER	John F Kennedybrug	OPRUIMEN
KOMMELKWARTIER	Calvariestraat AbrahamsLook	OPRUIMEN
KOMMELKWARTIER	Jekerstraat	Handhaven
LIMMEL	Judeaweg 110 Kinderboerderij	OPRUIMEN
LIMMEL	Jerichoplein	Handhaven
MALBERG	Vendelplein1	OPRUIMEN
MALBERG	TaalmansruweSchoutruwe	OPRUIMEN
MALBERG	Busselplein	OPRUIMEN
MALBERG	Dukaatruwe	Handhaven
MALBERG	Negenputruwe1-5	Handhaven
MALBERG	Wijsdomruwe	OPRUIMEN
MALBERG	Beugelruwe	OPRUIMEN,
MALBERG	Keilruwe	OPRUIMEN,
MALBERG	Kaatsruwe	OPRUIMEN,
MALBERG	Klosruwe	OPRUIMEN,
MALBERG	Krulbolruwe	OPRUIMEN,
MALBERG	Recessenplein	OPRUIMEN
MALBERG	Vendelpleinspeelterrein	OPRUIMEN
MALBERG	Florijnruwe	OPRUIMEN,
MALBERG	Dukaatplein	Handhaven
MALBERG	Negenputruwe	Handhaven
MALBERG	MFA school Schildruwe	OPRUIMEN
MALBERG	Bunderruwe Vennepark (SONA SUTU)	Handhaven
MALPERTUIS	Tiecelijnstraat	OPRUIMEN
MALPERTUIS	Criekenput	OPRUIMEN
MALPERTUIS	Forcadentstraat	OPRUIMEN
MALPERTUIS	Sproetenpad	Handhaven
MALPERTUIS	Courtoisstraat Bavestraat	OPRUIMEN
MALPERTUIS	Cleenbejach	OPRUIMEN
MALPERTUIS	Grimbeertstraat	OPRUIMEN
MALPERTUIS	Sproetenpad1	Handhaven
MALPERTUIS	Bunderruwe	Handhaven
MARIABERG	Begoniastraat	OPRUIMEN
MARIABERG	Borgesiusplantsoen	OPRUIMEN
MARIABERG	Volksplein	OPRUIMEN wipkip en vloer
MARIABERG	Aert van Trichtweg	OPRUIMEN
MARIABERG	Florasingel	Handhaven
MARIABERG	Bataviaplantsoen	Handhaven
NAZARETH	Kasteel Neubourgweg	OPRUIMEN
NAZARETH	Kasteel Terwormstraat	OPRUIMEN

NAZARETH	Kasteel Oostplein	OPRUIMEN
NAZARETH	Kasteel Aldengoorstraat	OPRUIMEN
NAZARETH	Miradorplein	Handhaven
OUD CABERG	Kozakkenweg Wanstraat	OPRUIMEN
OUD CABERG	Papyrussingel Raffineursdonk	OPRUIMEN
OUD CABERG	Atlasdonk	Handhaven
OUD CABERG	Symfoniesingel 117 Symfonieke	Handhaven
POTTENBERG	Amfoorpad	OPRUIMEN
POTTENBERG	Roemerstraat Sprankelplek	OPRUIMEN
POTTENBERG	Majolicastraat	OPRUIMEN
POTTENBERG	Kollefitstraat	OPRUIMEN
POTTENBERG	Potterieplein	Handhaven
POTTENBERG	Amfoorstraat	OPRUIMEN
POTTENBERG	Opalinesstraat	OPRUIMEN
POTTENBERG	Roemerstraat CruiffCourt	Handhaven
RANDWYCK	Praaglaan	Handhaven
SCHARN	Padualaan	OPRUIMEN
SCHARN	Prins Mauritslaan	OPRUIMEN
SCHARN	5Mei/13Septemberplein	Handhaven
SCHARN	DrWillemstraat	OPRUIMEN
SCHARN	Maartveld	OPRUIMEN
SINT MAARTENSPORT	Fransiscus Romanushof	OPRUIMEN
SINT MAARTENSPORT	Coclerstraat	OPRUIMEN
SINT MAARTENSPORT	Antonius Bieleveldstraat	OPRUIMEN
SINT MAARTENSPORT	Grote Griend	Handhaven
STATENKWARTIER	Charles Voscour	Handhaven
STATENKWARTIER	Misericordeplein	OPRUIMEN
VILLAPARK	Aylvalaan	OPRUIMEN
VILLAPARK	Sint Willibrordusstraat	Handhaven
WITTE VROUWENVELD	BurgVanOppenPijlstraat	OPRUIMEN
WITTE VROUWENVELD	Burgemeestersplein	OPRUIMEN
WITTE VROUWENVELD	BurgPijlstraat	OPRUIMEN
WITTE VROUWENVELD	Karolingenstraat	OPRUIMEN
WITTE VROUWENVELD	Edisonstraat	Handhaven
WITTE VROUWENVELD	Terblijterweg	OPRUIMEN
WITTE VROUWENVELD	Aartshertogenstraat	OPRUIMEN
WITTE VROUWENVELD	BurgBauduinstraat	Handhaven
WITTE VROUWENVELD	Friezenplein	Handhaven
WITTE VROUWENVELD	Habsburgerplein	OPRUIMEN
WITTE VROUWENVELD	EdisonstraatAmpereplantsoen	Handhaven
WITTE VROUWENVELD	BurgVanOppenstraat	OPRUIMEN
WOLDER	Veulenerbank achter nr4	OPRUIMEN
WOLDER	Zeperenbank Mopertingenbank	OPRUIMEN
WOLDER	Veulenerbank	Handhaven
WYCK	Bellefroidlunet Charles Eijckpark	OPRUIMEN
WYCK	Bourgogneplein	Handhaven
WYCKERPOORT	Oranjeplein	Handhaven
WYCKERPOORT	Prof PieterWillemstraat	OPRUIMEN
WYCKERPOORT	Senecalplein	OPRUIMEN
WYCKERPOORT	Old Hickoryplein Cruyff Court	Handhaven
WYCKERPOORT	Old Hickoryplein	Handhaven

Overzicht verwijderen jeu des boules banen, reeds verwerkt in bovenstaand overzicht.

Nazareth	Kasteel Terwormstraat	3 banen
Malpertuis	Criekenput	1 baan
Malpertuis	Tiecelijnstraat	1baan
Maartenspoort	Fransiscus Romanushof	1 baan
Statenkwartier	Misericordeplein	2 banen
Itteren	Geneinde Putsteeg	1 baan
Heugem	Oosterweg	1 baan
Heugem	De Distele	1 baan
Scharn	Prins Mauritslaan	1 baan
Sint Pieter	Lage Kanaaldijk	1 baan

Bijlage 3: Drie voorbeelden op buurtniveau.

Amby

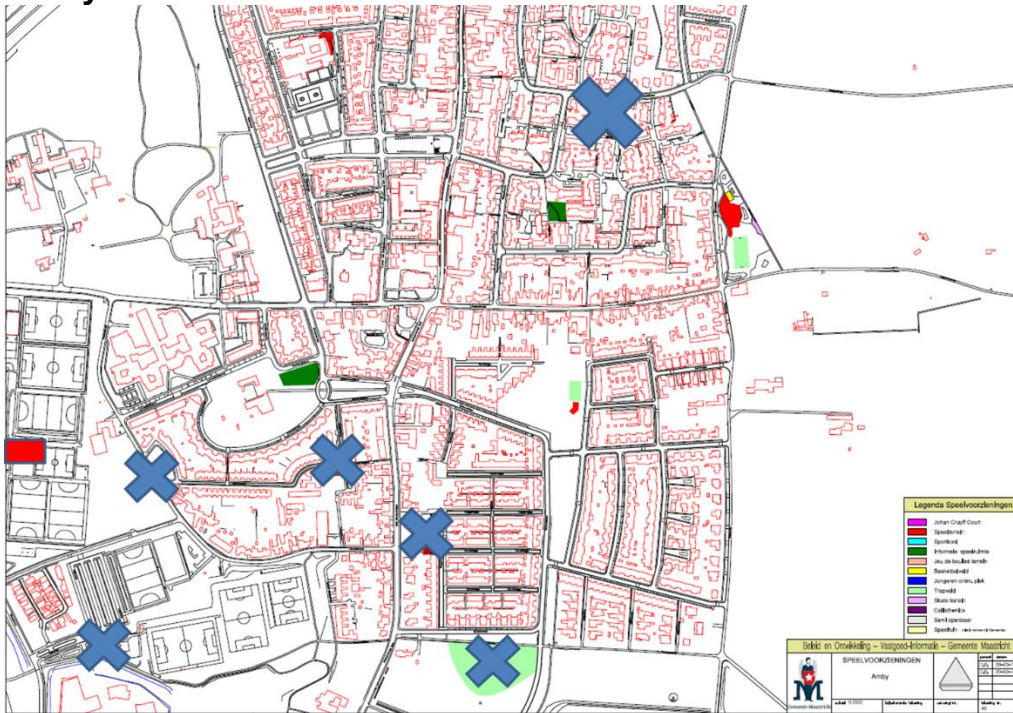

WVV

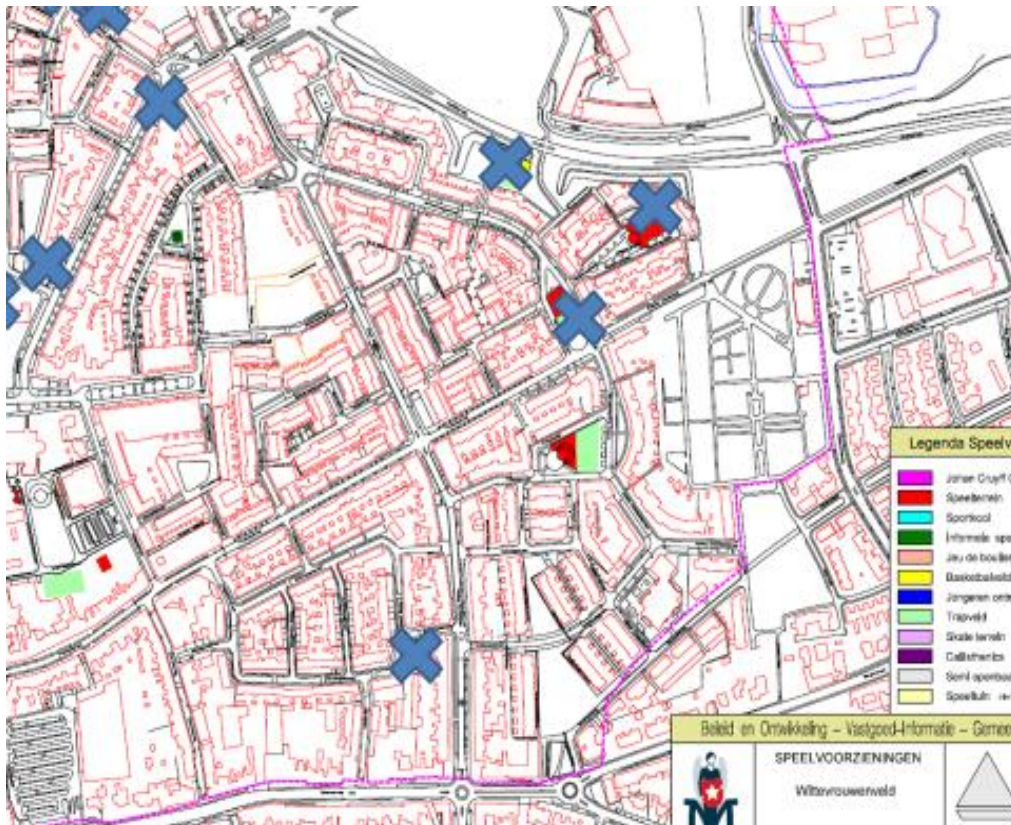

Heugemerveld

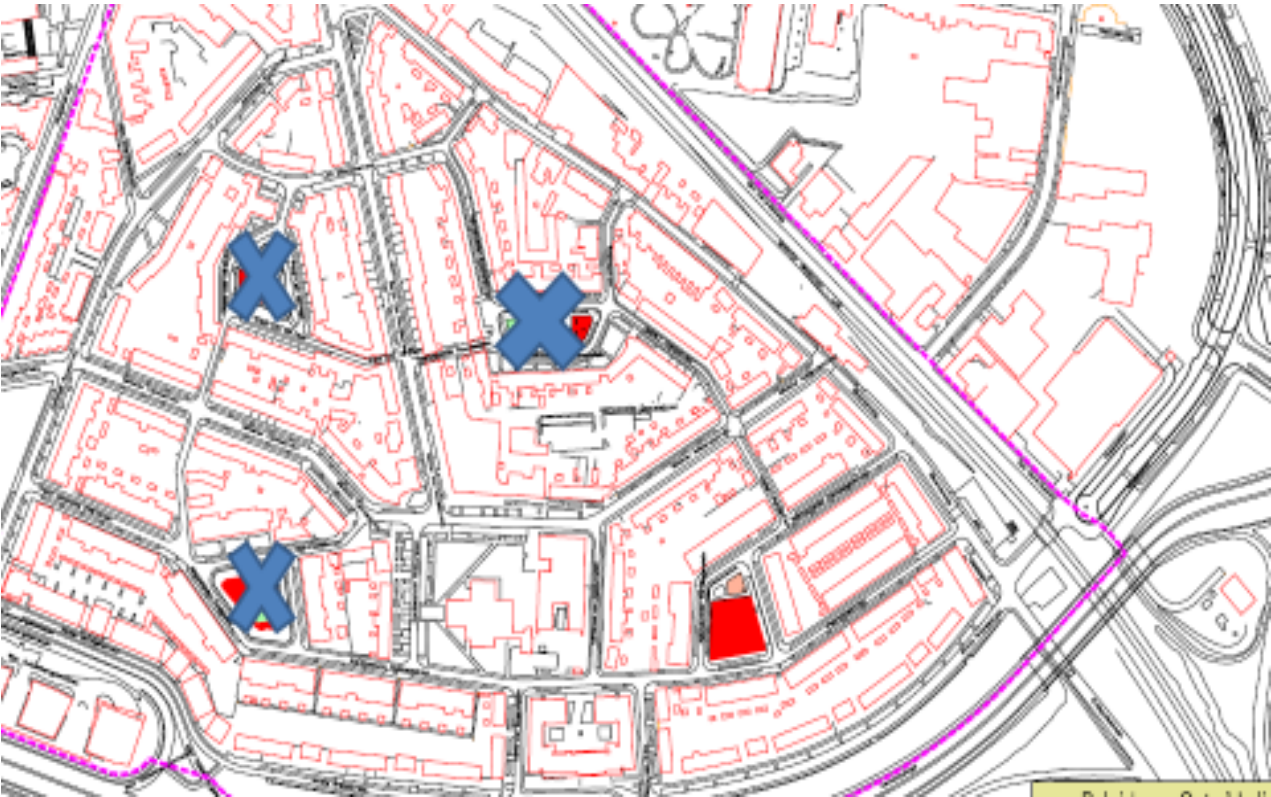

Bijlage 4: Kaarten Maastricht

Overzicht sportplekken 1-12-2020

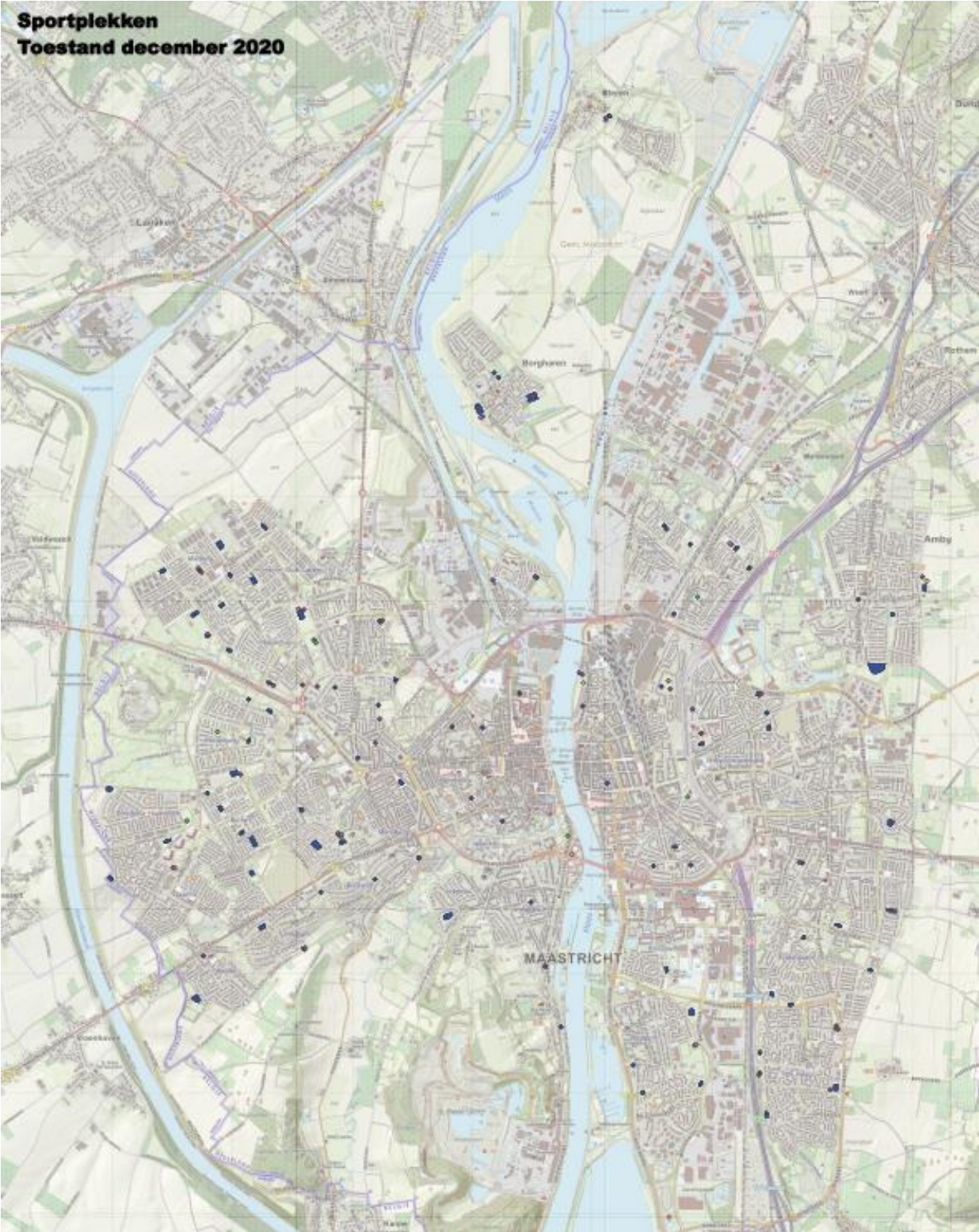

Situatie sportplekken na uitvoering bezuinig

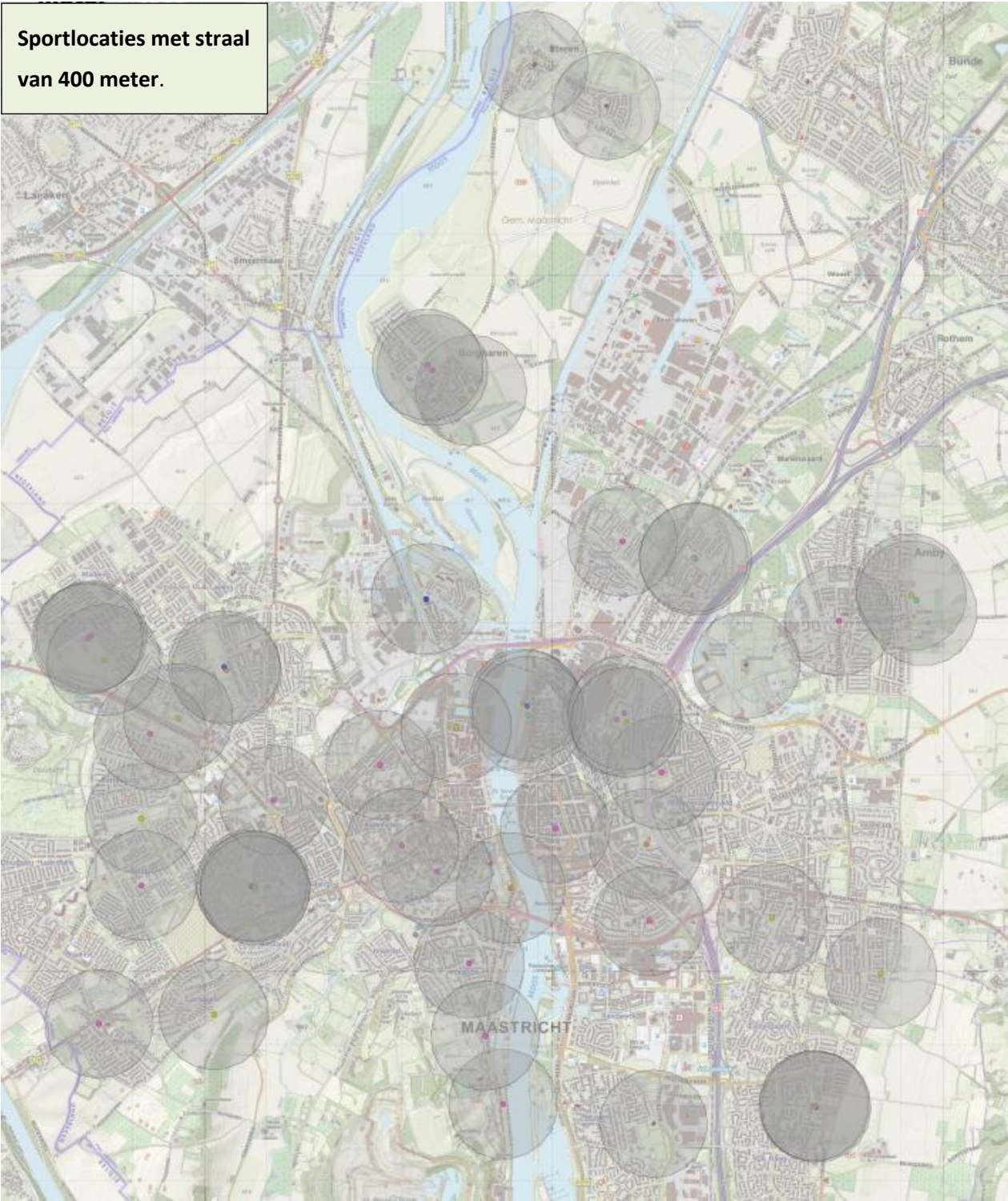

Overzicht speelplekken per 1-12-2020

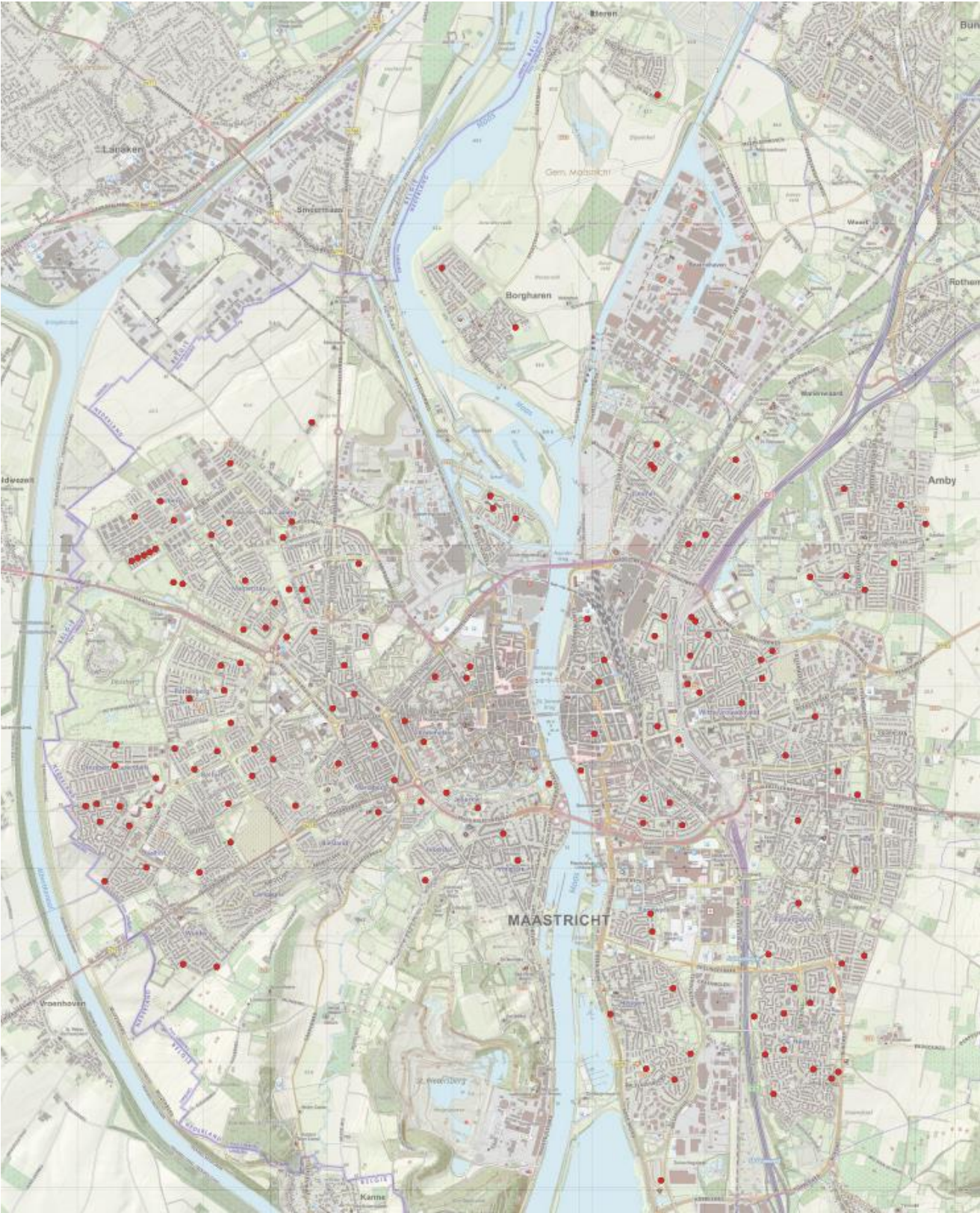

Overzicht speelplekken na bezuiniging met straal van 400 meter.

